

PRESENTACIÓN ESTÁNDAR DE MEMORIA Y BALANCE DE ORGANIZACIONES DE LA SOCIEDAD CIVIL “FECU SOCIAL”



Fecha de publicación: 30/08/21

Período reportado: 1 de enero al 31 de diciembre de 2020

1. Carátula

1.1 Identificación

a. Nombre de la Organización	Fundación Pléyades
b. RUT de la Organización	65.294.280-6
c. Tipo de Organización	Organización sin fines de lucro
d. Relación de Origen	Grupo de personas naturales que buscan contribuir a la situación de niños, niñas y adolescentes.
e. Personalidad Jurídica	Otorgado por el Ministerio de Justicia, mediante decreto N° 1152, con fecha 18 de diciembre del 2003.
f. Domicilio de la sede principal	Chiloé 1411, Santiago
g. Representante legal	José Lagos Ortiz 6.618.861-2
h. Sitio web de la organización	www.pleyades.cl
i. Persona de contacto	Denise Falck Baladrón, Denise.falck@pleyades.cl +56 9 9519 7742

1.2 Información de la organización

a. Presidente del Directorio	José Lagos Ortiz, 6.618.861-2
b. Ejecutivo Principal	Directora Ejecutiva: Denise Falck Baladrón, 13.920.939-7
c. Misión / Visión	<p>Misión: Trabajar en la restitución de los derechos vulnerados, buscando que niños y niñas puedan contar con un espacio de afecto y protección.</p> <p>Visión: Que todos los niños de nuestro país crezcan en una familia y sociedad que les garantice el afecto y respeto de sus derechos.</p>
d. Área de trabajo	<ol style="list-style-type: none">Promoción y prevención de los derechos de los niños y niñas que viven contextos de vulnerabilidad social, pobreza y superposición de desigualdades.Protección de niños, niñas y adolescentes que han perdido el cuidado parental. Residencia de Protección.Investigación e Incidencia en Políticas Públicas.
e. Público objetivo / Usuarios	<ul style="list-style-type: none">Niños y niñas que han perdido el cuidado parental y de sus familias de origen por grave vulneración de derechos. Familias vulnerables que requieren intervención para recuperar el cuidado de sus niños/as.Niños y niñas que viven en contextos de alta vulnerabilidad social y económica.Voluntarios –jóvenes, hombres, mujeres y adultos mayores– que, movidos por el anhelo de contribuir a mejorar la situación de los niños y niñas, desarrollan diferentes acciones de incidencia.
f. Número de trabajadores	23
g. Número de voluntarios	Permanentes: 18

1.3 Gestión

		2020	2019			2020	2019
a. Ingresos Operacionales(M\$)		\$294.149	\$226.430	c. Patrimonio total al cierre del ejercicio (M\$)		\$150.328	\$79.014
a.1 Privados (M\$)	Donaciones	\$49.719	\$59.081	d. Superávit (déficit) del ejercicio (M\$)		\$71.330	\$43.613
	Proyectos	\$34.093	\$18.990	e. Identificación de las tres principales fuentes de ingreso		Socios personas, y empresas, SENAME, Fondos Concursables	Socios personas, y empresas, SENAME, Fondos Concursables
	Venta de bienes y servicios Aportes y cuotas sociales			f. Número total de usuarios directos		46 niños y sus familias en cable a tierra. (25 familias) 17 niños y sus familias en Hogar Pléyades.(9 familias)	45 niños y sus familias en cable a tierra. (25 familias) 13 niños y sus familias en Hogar Pléyades.(9 familias)
	Otros (rifa)	11.574	\$11.104	g. Indicador principal de gestión y su resultado		N° de niños y niñas atendidos al 31 de diciembre 2019 *46 cable a tierra *17 hogar pléyades	N° de niños y niñas atendidos al 31 de diciembre 2019 *45 cable a tierra *13 hogar pléyades
a.2 Públicos (M\$)							
	Subvenciones	\$198.763	\$137.285				
	Proyectos						
	Venta de bienes y servicios						
b. Aportes extraordinarios (M\$)							

Índice

1. Carátula.....	1
2. Información general y de contexto	1
2.1 Carta del máximo responsable de la organización	1
2.2 Estructura de gobierno.....	3
2.3 Estructura operacional.....	3
2.4 Valores y/o Principios.....	4
2.5 Principales actividades y proyectos.....	4
2.6 Identificación e involucramiento con Grupos de interés	8
2.7 Prácticas relacionadas con la evaluación y medición de la satisfacción de los usuarios	9
2.8 Participación en redes y coordinación con otros actores	9
2.9 Reclamos o Incidentes	9
2.10 Prácticas de gestión ambiental.....	9
3. Información de desempeño.....	9
3.1 Objetivos e indicadores de gestión	9
3.2 Indicadores financieros.....	11
4. ESTADOS FINANCIEROS	12
4.1 ESTADO DE SITUACIÓN FINANCIERA (Balance General).....	12
4.2 ESTADO DE ACTIVIDADES	¡Error! Marcador no definido.
4.3 ESTADO DE FLUJOS DE EFECTIVO.....	¡Error! Marcador no definido.
4.4 ESTADO DE MOVIMIENTOS PATRIMONIALES.....	¡Error! Marcador no definido.
4.5 NOTAS EXPLICATIVA A LOS ESTADOS FINANCIEROS	¡Error! Marcador no definido.
4.6 FORMATO ALTERNATIVO (sólo para estados financieros consolidados) ¡Error! Marcador no definido.	
5. Informe de terceros	¡Error! Marcador no definido.
Opinión de los auditores independientes	¡Error! Marcador no definido.
6. Manifestación de responsabilidad de la Dirección	¡Error! Marcador no definido.
ANEXOS.....	19
• Álbum fotográfico.....	19
• Estados financieros auditados.....	19
• Otros.....	19

2. Información general y de contexto

2.1 Carta del máximo responsable de la organización

El periodo comprendido entre enero y diciembre de 2020 fue un año de trabajo intenso en nuestras tres líneas programáticas: Hogar de niños/as, Programa Cable a Tierra e Incidencia en Políticas Públicas. Todo nuestro quehacer se vio fuertemente desafiado por la pandemia, desde distintos puntos de vista, pero pudimos mantener nuestras tres líneas de acción en funcionamiento y con resultados positivos.

El Hogar Pléyades acoge a un máximo de 12 niños/as entre 3 y 6 años de edad. Nuestro sello es el trabajo centrado en el vínculo y el cuidado cariñoso, que busca el desarrollo integral y la reparación de cada niño y niña de manera que puedan desplegar todas sus potencialidades. También hacemos un trabajo profundo con las familias de nuestros niños/as para que puedan recuperar el cuidado personal de ellos/as. Durante el año 2020 acogimos a 17 niños/as y trabajamos con 14 familias para restituir su derecho a vivir en familia.

Contamos con un equipo de cuidado conformado por educadoras de trato directo y personal de apoyo, que es constantemente formado en la importancia del cuidado sensible, personalizado y afectivo. Junto a ello realizamos capacitaciones en libro de vida, abuso sexual infantil, primeros auxilios y prevención de riesgos.

Si bien nuestra Fundación cuenta con un número importante de voluntarios quienes son acompañados y formados en su rol, durante el 2020 su participación fue limitada a espacios virtuales dado que las condiciones sanitarias no permitían la presencialidad. Con todo, contamos con 18 voluntarios permanentes que siguieron con un compromiso constante con nuestros niños/as a pesar de la difícil situación por la que atravesaba el país.

En el contexto de Juntos por la Infancia mantuvimos nuestro convenio y alianza con GTD: una empresa + una residencia, lo que ha permitido organizar actividades recreativas y de celebración de cumpleaños para los niños/as del hogar. Adicionalmente, a partir de junio se comienza a implementar el Fondo Amancay, que busca inyectar recursos y profesionales a las intervenciones con niños, familiar y cuidadores. Este fondo fue adjudicado en 2019 ,pero por el estallido social y luego por la pandemia, no pudimos iniciar su ejecución hasta mediados de 2020.

También establecimos importantes alianzas con consultorios, hospital, colegios y redes de apoyo locales. Mantuvimos trabajo en red con Sename, CEPIJ PRM Santiago, Programa Mi Abogado de la Corporación de Asistencia Judicial, programa de Adopción de Fundación Mi Casa, Sename y Fundación Chilena para la Adopción, COSAM de Renca, de Lo Prado y El Bosque, entre otros.

El Programa Cable a Tierra durante el año 2020 se vio fuertemente afectado por la pandemia. Este es un programa que se caracteriza por un trabajo presencial y con un enfoque ecológico con los niños y sus familias. Producto de la pandemia, muchos papás quedaron sin trabajo y no pudimos dar continuidad al trabajo presencial realizado con las familias. Esto nos desafió a encontrar nuevas maneras de poder continuar con el acompañamiento de nuestras familias, y adaptar nuestro esquema de apoyo a las necesidades especiales del actual contexto. Contamos con la participación contante y comprometida de 46 niños/as entre 3 y 13 años y de 25 familias.

Específicamente, nos adjudicamos el fondo COVID de la CPC denominado ""Cuidándonos: Protegiendo la vida de familias en riesgo social en contexto de pandemia por COVID-19", que nos permitió entregar recursos para el bienestar, la protección y el desarrollo de los niños/as y sus familias en el proyecto Cable a Tierra. Gracias a este proyecto entregamos mensualmente a cada familia: una caja de alimentos, una caja de artículos de aseo, artículos de bioseguridad y materiales educativos para el trabajo permanente con los niños (online).

Complementariamente, accedimos al Fondo de Presidencia de la República denominado “Mi barrio, Mi familia: Fortalecimiento de la intervención comunitaria con niños, niñas, adolescentes y familias en situación de vulnerabilidad social”, que nos permitió entregar a las familias mensualmente todo el material necesario para el reforzamiento escolar de los niños, los talleres psicosociales de niños y adultos y también montar una pequeña biblioteca en nuestra sede comunitaria.

En el ámbito de Incidencia en Políticas Públicas, mantuvimos nuestra participación en la Comunidad de Organizaciones Solidarias, específicamente en las mesas: Infancia; Promoción y Prevención y mesa de Calidad. Junto a ello nos sumamos a la Mesa de Residencias y además mantuvimos la participación en el Consejo Consultivo de Sename (COSOC)

En el área de Recursos y Comunicaciones fortalecimos nuestra presencia en las redes sociales. Coordinamos distintas alianzas estratégicas con nuestros colaboradores de siempre: SERVINCO y TESSI y sumamos nuevas adjudicaciones en la postulación de fondos. Dentro de las actividades destinadas a la recaudación de fondos realizamos nuestra tradicional Rifa Anual que este año se realizó en modo online.

Una vez más terminamos el año con la satisfacción de trabajo bien hecho a pesar de los importantes desafíos que nos trajo la pandemia, agradecidos por el compromiso férreo que cada integrante del equipo ha puesto para que ello fuese posible, animados por los desafíos que cada una de la línea de acción tiene por delante, y confiados en que seguiremos contando con el apoyo de quienes forman parte de la familia Pléyades y que comparten nuestro sueño que todos los niños/as de nuestro país crezcan en una familia y sociedad que les garantice el afecto y respeto de sus derechos.

Denise Falck
Directora Ejecutiva

2.2 Estructura de gobierno

DIRECTORIO	
Nombre y RUN	Cargo
José Lagos Ortiz 6.618.861-2	Presidente
Flavio Hirschfeld Ruiz 6.089.295-4	Vicepresidente
María Patricia Muñoz Maureira 7.350.015-K	Secretario
Lorenzo Gálmez Elgueta 5.570.082-6	Tesorero
Guillermo Eduardo Boizard 7.203.960-2	Director

2.3 Estructura operacional

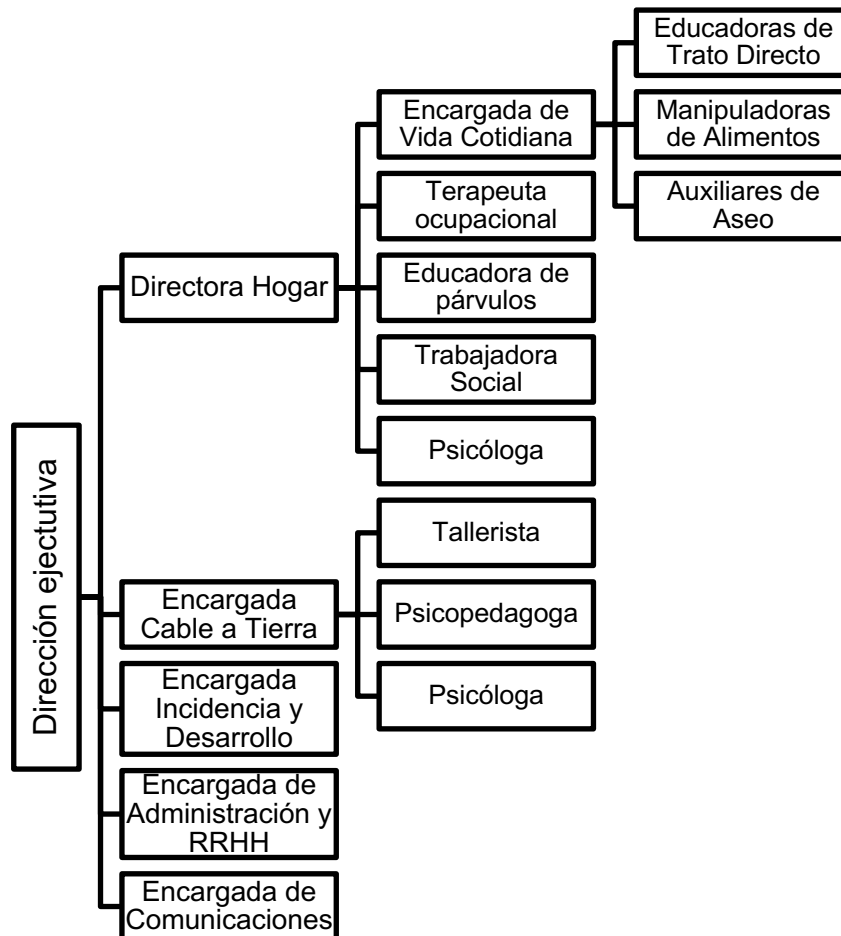

2.4 Valores y/o Principios

Excelencia: Realizamos nuestro trabajo con profesionalismo.

Trabajo colaborativo: Trabajamos en conjunto con otros de manera colaborativa.

Vínculo afectivo: Acompañamos, cuidamos y trabajamos desde el vínculo el afecto.

Compromiso: Nos importa cada niño, niña y su historia.

Cuidado sensible: Creemos en una cultura de buen trato y libre de violencia.

2.5 Principales actividades y proyectos

En Fundación Pléyades a través de diferentes acciones buscamos mejorar las posibilidades de desarrollo de niños y niñas que crecen en contextos de vulnerabilidad. Trabajamos directamente con niños, niñas y sus familias, realizando acciones de incidencia y sensibilización social, con el fin de construir una sociedad que cuide y respete a los niños y niñas.

1. Hogar Pléyades

Contamos con un hogar de residencia de niños y niñas pequeño y familiar, donde acogemos a un máximo de 12 niños y niñas entre 3 a 6 años y sus familias, ya que estamos convencidos que de esta manera se puede garantizar la protección y el cuidado de los niños y niñas más vulnerados. Entre ellos, quienes han sido separados de sus familias o se encuentran en situación de abandono. Nuestro objetivo es trabajar desde el vínculo y el compromiso, ofreciendo una atención e intervención personalizada con altos estándares de calidad en un ambiente familiar y conectado con la comunidad.

Actividades:

- Diseño de plan de intervención Individual y/o familiar
- Envío de informes y oficios a tribunales
- Tramitación de causas
- Acompañamiento terapéutico para niños y niñas de la residencia
- Evaluación psicosocial a las familias de los niños y niñas
- Diseño, implementación y evaluación de talleres de fortalecimiento para las familias
- Capacitaciones para el personal de las residencias
- Evaluación e intervención especializada de salud para los niños y niñas
- Habilitación de espacios recreativos y educativos de la residencia
- Coordinación con otros programas red SENAME y representación jurídica de niños y niñas
- Trabajo colaborativo con voluntarios/as

2. Programa Cable a Tierra:

El Programa Cable a Tierra surge en el año 2005 con el objetivo de conocer y reflexionar sobre la realidad de los niños y niñas que viven en situación de calle o en contextos altamente vulnerables. Desde entonces, ha tenido como fin la promoción de los derechos de la niñez y la prevención de diversos factores de riesgo hacia los niños y niñas de la Población Ángela Davis, comuna de Recoleta. El foco está en desarrollar espacios de participación territorial, fortaleciendo las habilidades socioemocionales y educativas de niños y niñas, así como también las competencias parentales de padres, madres o adultos significativos.

Actividades:

- Diagnóstico individual y familiar
- Talleres educativos y reforzamiento escolar
- Talleres de fortalecimiento de habilidades sociales y emocionales con niños y niñas
- Talleres de fortalecimiento de competencias y habilidades parentales con padres o adultos significativos
- Desarrollo de instancias participativas, recreativas y artísticas en conjunto a la comunidad
- Articulación con redes locales en los territorios
- Celebración de fechas conmemorativas
- Estrategias participativas de evaluación del programa

3. Incidencia en Políticas Públicas

El objetivo en este ámbito es generar conocimientos relevantes en materia de infancia, con el fin de incidir y aportar en la construcción de una política pública centrada en los derechos de la niñez.

Actividades:

- Participación en mesas de discusión en conjunto a otras organizaciones de la sociedad civil (Comunidad de Organizaciones Solidarias, Mesa de Residencias, Bloque por la Infancia, entre otros).
- Generación de conocimientos relevantes en materia de infancia y desarrollo de estrategias comunicacionales.

c. Proyectos sujetos a rendición a terceros (públicos o privados)

NOMBRE DEL PROYECTO	“Mi barrio, Mi familia: Fortalecimiento de la intervención comunitaria con niños, niñas, adolescentes y familias en situación de vulnerabilidad social”.
Patrocinador/financista	Presidencia de la República
Público Objetivo / Usuarios	<ul style="list-style-type: none">- 45 niños, niñas y adolescentes de la Población Angela Davis, comuna de Recoleta- 25 padres y madres de la Población Angela Davis, comuna de Recoleta
Objetivos del proyecto	Implementar un proceso de aprendizaje y formación artística-cultural a partir de la experiencia de la niñez en su territorio, en colaboración con los actores locales de la Población Angela Davis.
Número de usuarios directos alcanzados	45 niños, niñas y adolescentes 25 padres y madres
Actividades realizadas	<ul style="list-style-type: none">- Escuela para padres en Escuela María Goretti- Talleres para familias en sede social de la población Angela Davis- Trabajo de intervención familiar con padres o adultos significativos de niños, niñas y adolescentes.- Generación de espacios de autocuidado y cohesión social- Reuniones de coordinación con facilitadoras de talleres y Escuela para Padres.
Resultados obtenidos	El total de niños, niñas y familias participaron de los talleres impartidos por el proyecto.

Lugar geográfico de ejecución	Población Ángela Davis, Recoleta, Región Metropolitana
¿Concluido al cierre del ejercicio?	SI <input type="checkbox"/> NO <input checked="" type="checkbox"/>

NOMBRE DEL PROYECTO	“Vuelvo a casa con confianza: Intervención integral para niños y niñas de 3 a 6 años que viven en contextos residenciales”
Patrocinador/financista	Fundación Amancay
Público Objetivo / Usuarios	<ul style="list-style-type: none"> - 12 niños/as - 10 Educadoras de Trato Directo
Objetivos del proyecto	Fortalecer la intervención con los niños/as acogidos en la residencia, a través de un acompañamiento integral que permita reparar el daño producto de las vulneraciones de derechos que han sufrido y que devinieron en su institucionalización.
Número de usuarios directos alcanzados	<ul style="list-style-type: none"> - 12 niños/as - 10 Educadoras de Trato Directo
Actividades realizadas	<ul style="list-style-type: none"> - Atenciones individuales y grupales de terapia ocupacional a niños y niñas. - Atenciones individuales de psicología a niños y niñas - Atenciones psiquiátricas a niños y niñas - Acompañamiento educativo (escolar e informal) por parte de educadora de párvulos. - Espacios de supervisión psicosocial a equipo técnico de la residencia - Atención individual psicológica a Educadoras de Trato Directo de niños y niñas. - Espacios de capacitación grupal a Educadoras de Trato Directo de niños y niñas.
Resultados obtenidos	<p>El proyecto permitió reforzar el ámbito individual de los niños y niñas que viven en el Hogar Pléyades, mediante la incorporación de horas profesionales de Psiquiatra, Terapeuta Ocupacional, Psicóloga y Educadora de Párvulos. Además, el proyecto permitió acompañar individual y grupalmente a Educadoras de Trato Directo para evitar el burn-out, lo que fue especialmente significativo en el periodo de crisis sanitaria que inició en marzo del 2020.</p> <p>Se refuerzan las intervenciones con los niños/as acogidos en la residencia con el 100% del público objetivo alcanzado.</p>
Lugar geográfico de ejecución	Hogar Pléyades, Santiago, Región Metropolitana
¿Concluido al cierre del ejercicio?	SI <input type="checkbox"/> NO <input checked="" type="checkbox"/>

NOMBRE DEL PROYECTO	"Cuidándonos: Protegiendo la vida de familias en riesgo social en contexto de pandemia por COVID-19"
Patrocinador/financista	Confederación de la Producción y del Comercio (CPC)
Público Objetivo / Usuarios	<ul style="list-style-type: none"> - 46 niños y niñas del Programa Cable a Tierra - 25 familias del Programa Cable a Tierra - 9 niños y niñas del Hogar Pléyades - 7 familias de niños y niñas del Hogar Pléyades
Objetivos del proyecto	Entregar recursos para el bienestar, la protección y el desarrollo de los niños/as y sus familias en contexto de pandemia por COVID-19.
Número de usuarios directos alcanzados	<ul style="list-style-type: none"> - 55 niños y niñas - 32 familias
Actividades realizadas	<p>A través de este proyecto se hizo entrega a niños, niñas y sus familias de:</p> <ul style="list-style-type: none"> (a) Insumos de cuidado y prevención frente al COVID-19 (b) Kits de apoyo a la educación y recreación (c) Kits de aislamiento para familias con COVID-19 (d) Cajas de alimentos y apoyo con gastos básicos
Resultados obtenidos	El 100% del público objetivo del proyecto recibe recursos en contexto de pandemia por COVID-19.
Lugar geográfico de ejecución	Población Ángela Davis, Recoleta, Región Metropolitana Hogar Pléyades, Santiago, Región Metropolitana
¿Concluido al cierre del ejercicio?	SI <input type="checkbox"/> NO <input checked="" type="checkbox"/>

2.6 Identificación e involucramiento con Grupos de interés

Grupo de interés	Forma de relacionamiento
Personas naturales	<ul style="list-style-type: none"> • Red de socios con donación periódica en dinero y especies y participación en el sistema de voluntariado institucional. • Sistema de voluntariado institucional • Donaciones en especies
Empresas/organizaciones privadas	<p>Empresas u organizaciones privadas que colaboran con la Fundación a través de donaciones en dinero o especies. Principales empresas vinculadas a la Fundación:</p> <ul style="list-style-type: none"> • SERVINCO • TESSI • GTD
Organizaciones sociales y comunitarias	<p>Participación de instancias comunitarias con organizaciones territoriales de la comuna de Recoleta:</p> <ul style="list-style-type: none"> • Articulación con redes comunales y territoriales • Red de niñez y juventud de la comuna de Recoleta • Junta de vecinos y organizaciones funcionales de la población Angela Davis
Banco de Chile	Relación comercial para todas las operaciones bancarias requeridas por la Fundación.
Tribunales de familia	Entrega de informes de diagnóstico y situación actual de niños y niñas, envío de oficios, asistencia a audiencias, seguimiento de causas y visitas.
Universidades	<p>Relación permanente con universidades para la generación de conocimiento a través de estudiantes tesistas y la incorporación de estudiantes en práctica para los distintos programas de la Fundación:</p> <ul style="list-style-type: none"> • Pontificia Universidad Católica de Chile • Universidad Santo Tomás • Universidad Silva Henríquez • Universidad San Sebastián • Universidad Andrés Bello
Presidencia de la República	Ejecución del proyecto "Mi barrio, Mi familia: Fortalecimiento de la intervención comunitaria con niños, niñas, adolescentes y familias en situación de vulnerabilidad social".
Confederación de la Producción y el Comercio	Ejecución del proyecto ""Cuidándonos: Protegiendo la vida de familias en riesgo social en contexto de pandemia por COVID-19"
Municipalidad de Recoleta	<ul style="list-style-type: none"> • Participación en Red de niñez y adolescencia de la comuna • Colaboración de la municipalidad para las actividades de la Fundación. • Relación permanente para coordinar diferentes instancias de participación. • Reuniones con Unidad de Niñez

2.7 Prácticas relacionadas con la evaluación y medición de la satisfacción de los usuarios

Durante el año 2020 en el “Hogar Pléyades” se aplicaron diferentes instrumentos de evaluación psicológica y social, además de aplicación de encuesta de satisfacción del proceso. Los resultados obtenidos se calculan en función de las proyecciones de atención de usuarios para el periodo y los usuarios alcanzados. Esta información se registra mediante bases de datos. En el caso del “Programa Cable a Tierra”, se realizaron actividades participativas y focus group con niños, niñas y sus familias para su evaluación y la medición de su satisfacción con el proyecto.

2.8 Participación en redes y coordinación con otros actores

La participación en redes de Fundación Pléyades y la coordinación con otros actores ha permitido reforzar y desarrollar estrategias frente a diferentes temáticas que afectan a niños y niñas y sus familias. La Fundación es miembro de la Comunidad de Organizaciones Solidarias y participa activamente en diferentes instancias de diálogo con diversas organizaciones de la sociedad civil. Entre ellas, el Bloque por la Infancia y la Mesa de Residencias. Se vincula también con actores y organizaciones a nivel territorial en el desarrollo de sus proyectos como vecinos, clubes locales, mesas barriales, juntas de vecinos, escuelas, municipios, centros de salud, entre muchos otros. En Pléyades se valora el trabajo en red con otras organizaciones y actores en la medida en que posibilita el cumplimiento de objetivos de manera colaborativa en beneficio de niños, niñas y sus familias.

2.9 Reclamos o Incidentes

No se registran reclamos o incidentes durante el periodo reportado. No obstante, se cuenta con libro de reclamos y sugerencias en Hogar Pléyades para familias u otros actores relevantes.

2.10 Prácticas de gestión ambiental

La institución no cuenta con indicadores de Gestión Ambiental.

3. Información de desempeño

3.1 Objetivos e indicadores de gestión

OBJETIVO GENERAL

Objetivo general	Indicador principal de gestión	Resultado
Atender a niños y niñas que vivan en contextos de vulnerabilidad social y/o hayan sido vulnerados en sus derechos	$(N^{\circ} \text{ de niños y niñas atendidos}) / (N^{\circ} \text{ de niños y niñas estimados para el periodo}) * 100$ $63/60 * 100 = 105\%$	<i>Atender a 60 niños y niñas en los programas residencial y territorial.</i> <i>Durante el año 2020 la Fundación atendió a un total de 63 niños y niñas a un 105% de lo estimado.</i> <i>46 niños y niñas en programa “Cable a Tierra”</i> <i>17 y niñas en Hogar Pléyades</i>

Objetivo	Indicador principal de resultado	Resultado
Favorecer que niños y niñas vivan en una familia que los cuide y proteja.	$(N^{\circ} \text{ de niños y niñas viviendo en familia al 31 de diciembre 2020}) / (N^{\circ} \text{ de niños y niñas atendidos}) * 100$ $51/63 * 100 = 80.1\%$	Más de un 80% de los niños atendidos en contexto residencial y territorial viven en familia Al finalizar el periodo 80.1% de los niños atendidos vivían en familia 46 niños y niñas de programa "Cable a Tierra" 4 niños y niñas de Hogar Pléyades

CUADRO OBJETIVOS ESPECÍFICOS

Objetivo específico	Indicadores de gestión	Resultado
Ofrecer un espacio de protección y cuidado a niños y niñas que viven en un entorno social de riesgo.	$(N^{\circ} \text{ de niños y niñas atendidos}) / (N^{\circ} \text{ de niños y niñas estimados}) * 100$ $46/45 * 100 = 102\%$	Atender a 45 niños y niñas en el programa de promoción y prevención. Durante el año 2020 fueron atendidos 46 niños y niñas, cumpliendo con el 102% en relación a la población objetivo estimada.
Otorgar una atención personalizada que garantice el desarrollo integral de niños y niñas en cuidado residencial.	$(N^{\circ} \text{ de niños y niñas atendidos}) / (N^{\circ} \text{ de niños y niñas estimados}) * 100$ $17/15 * 100 = 113\%$	Atender integralmente al 100% de los niños y niñas estimado para el periodo. Durante el año 2020 se atendió al 113% de los niños/as estimados para el periodo

3.2 Indicadores financieros

CUADRO DE INDICADORES FINANCIEROS

a. Ingresos Operacionales (en M\$)	2020	2019
- Con restricciones	\$232.856	\$156.275
- Sin restricciones	\$61.193	\$70.155
TOTAL DE INGRESOS OPERACIONALES	\$294.149	\$226.430
b. Origen de los ingresos operacionales:		
$\frac{\text{Ingresos provenientes del extranjero}}{\text{Total de ingresos operacionales}} \times 100$	0%	0%
c. Otros indicadores relevantes:		
$\frac{\text{Donaciones acogidas a beneficio tributario(i)}}{\text{Total de ingresos operacionales}} \times 100$	16.9%	20%
$\frac{\text{Gastos de dirección y administración(ii)}}{\text{Total costos operacionales}} \times 100$	13.5%	11%
$\frac{\text{Remuneración principales ejecutivos(iii)}}{\text{Total remuneraciones}} \times 100$	13.8%	15.3%

(Se pueden agregar todos aquellos otros indicadores que la organización utilice como parte del control de su gestión).

4. ESTADOS FINANCIEROS

4.1 ESTADO DE SITUACIÓN FINANCIERA (Balance General)

31 de diciembre de 2020 y 2019

En el caso y solo en el caso que la entidad requiera preparar estados financieros consolidados o combinados, el estado de situación financiera que sigue debe ser reemplazado por el formato alternativo que se incluye bajo 4.6

ACTIVOS	2020 M\$	2019 M\$	PASIVOS	2.020 M\$	2019 M\$
Circulante			Corto plazo		
4.11.1 Disponible: Caja y Bancos	118.843	32.910	4.21.1 Obligación con Bancos e Instituciones Financieras		
4.11.2 Inversiones Temporales	39.401	39.401	4.21.2 Cuentas por Pagar y Acreedores varios	12.009	2124
4.11.3 Cuentas por Cobrar			4.21.3 Fondos y Proyectos en Administración	-	
4.11.3.1 Donaciones por Recibir			4.21.4 Otros pasivos		
4.11.3.2 Subvenciones por Recibir			4.21.4.1 Impuesto a la Renta por Pagar		
4.11.3.3 Cuotas Sociales por Cobrar (Neto)			4.21.4.2 Retenciones	3.921	-
4.11.3.4 Otras cuentas por cobrar (Neto)	2.231	1.851	4.21.4.3 Provisiones		
4.11.4 Otros activos circulantes			4.21.4.4 Ingresos percibidos por adelantado		
4.11.4.1 Existencias			4.21.4.5 Otros	-	83
4.11.4.2 Impuestos por recuperar					
4.11.4.3 Gastos pagados por anticipado					
4.11.4.4 Otros	4	4			
4.11.5 Activos con Restricciones					
4.11.0 Total Activo Circulante	160.479	74.166	4.21.0 Total Pasivo Corto Plazo	15.930	2.207
Fijo			Largo Plazo		
4.12.1 Terrenos			4.22.1 Obligaciones con Bancos e Instituciones Financieras	-	-
4.12.2 Construcciones			4.22.2 Fondos y Proyectos en Administración	-	-
4.12.3 Muebles y útiles	918	918	4.22.3 Provisiones	-	-
4.12.4 Vehículos	5.639	5.639	4.22.4 Otros pasivos a largo plazo	-	
4.12.5 Otros activos fijos	500	500			
4.12.6 (-) Depreciación Acumulada	-1.278	-			
4.12.7 Activos de Uso Restringido					
4.12.0 Total Activo Fijo Neto	5.778	7.057	4.22.0 Total Pasivo a Largo Plazo	-	0
Otros Activos			4.20.0 TOTAL PASIVO	15.930	19.933
4.13.1 Inversiones	-	-			
4.13.2 Activos con Restricciones	-	-	PATRIMONIO		
4.13.3 Otros	-	207	4.31.1 Sin Restricciones	150.328	79.014
			4.31.2 Con Restricciones Temporales		
			4.31.3 Con Restricciones Permanentes		
4.13.0 Total Otros Activos	0	207	4.31.0 TOTAL PATRIMONIO	150.328	79.014
4.10.0 TOTAL ACTIVOS	166.258	81.223	4.30.0 TOTAL PASIVO Y PATRIMONIO	166.258	81.223

4.2 Estado de Actividades 1° de Enero al 31 de Diciembre de 2020

	2020 M\$	2019 M\$
Ingresos Operacionales		
4.40.1 Privados		
4.40.1.1 Donaciones	49.719	59.051
4.40.1.2 Proyectos	34.093	18.990
4.40.1.3 Venta de bienes y servicios		
4.40.1.4 Otros	11.574	11.104
4.40.2 Estatales		
4.40.2.1 Subvenciones	198.763	137.285
4.40.2.2 Proyectos		
4.40.2.3 Venta de bienes y servicios		
4.40.0 Total Ingresos Operacionales	294.149	226.430
Gastos Operacionales		
4.50.1 Costo de Remuneraciones	164.629	158.071
4.50.2 Gastos Generales de Operación	26.338	5.814
4.50.3 Gastos Administrativos	30.153	18.848
4.50.4 Depreciación	1.195	83
4.50.5 Castigo de incobrables		
4.50.6 Costo directo venta de bienes y servicios		
4.50.7 Otros costos de proyectos específicos		
4.50.0 Total Gastos Operacionales	222.315	182.816
4.60.0 Superávit (Déficit) Operacional	71.834	43.614
Ingresos No Operacionales		
4.41.1 Renta de inversiones	-	-
4.41.2 Ganancia venta de activos		
4.41.3 Indemnización seguros		
4.41.4 Otros ingresos no operacionales		
4.41.0 Total Ingresos No Operacionales	0	0
Egresos No Operacionales		
4.51.1 Gastos Financieros	463	534
4.51.2 Por venta de activos		
4.51.3 Por siniestros		
4.51.4 Otros gastos no operacionales	41	-
4.51.0 Total Egresos No Operacionales	504	534
4.61.0 Superávit (Déficit) No Operacional	71.330	43.080
4.62.1 Superávit (Déficit) antes de impuestos	71.330	43.613
4.62.2 Impuesto Renta		
4.62.0 Déficit / Superávit del Ejercicio (Debe ir en la carátula)	71.330	43.613

4.3 Estado de Flujo de Efectivo 1° de Enero al 31 de Diciembre de 2020

	2020 M\$	2019 M\$
Flujo de efectivo proveniente de actividades operacionales		
4.71.1 Donaciones recibidas	49.719	59.051
4.71.2 Subvenciones recibidas	198.763	137.285
4.71.3 Cuotas sociales cobradas		
4.71.4 Otros ingresos recibidos	45.667	30.094
4.71.5 Sueldos y honorarios pagados (menos)	-164.629	-158.071
4.71.6 Pago a proveedores (menos)	-43.123	-22.201
4.71.7 Impuestos pagados (menos)	-	-
4.71.0 Total Flujo Neto Operacional	86.396	46.158
Flujo de efectivo proveniente de actividades de inversión		
4.72.1 Venta de activos fijos		
4.72.2 Compra de activos fijos (menos)		-
4.72.3 Inversiones de largo plazo (menos)	-	-39.401
4.72.4 Compra / venta de valores negociables (neto)		-
4.72.0 Total Flujo Neto de Inversión	-	-39.401
Flujo de efectivo proveniente de actividades de financiamiento		
4.73.1 Préstamos recibidos		
4.73.2 Intereses recibidos		
4.73.3 Pago de préstamos (menos)		
4.73.4 Gastos financieros (menos)	-463	-534
4.73.5 Fondos recibidos en administración	-	
4.73.6 Fondos usados en administración (menos)	-	0
4.73.0 Total Flujo de financiamiento	-463	-534
4.70.0 Flujo Neto Total	85.933	6.223
4.74.0 Variación neta del efectivo	85.933	6.223
4.74.1 Saldo inicial de Efectivo y Efectivo Equivalente	32.910	26.687
4.74.2 Saldo final de Efectivo y Efectivo Equivalente	118.843	32.910

D. Notas Explicativas a los Estados Financieros

1. Formación y actividades de la entidad

Durante el año 2020 nuestra fundación opera en con los proyectos de Residencia de lactantes y Preescolares (RLP) y con el Programa Especializado en Reparación (PER), ambos bajo el amparo de SENAME.

Además, durante el 2020 nuestras dependencias son propiedad en comodato del Hogar de Cristo, ubicada en la comuna de Santiago.

Por otra parte, es importante mencionar que durante este periodo nos adjudicamos los fondos de "Presidencia de la República" y de la "Confederación de Comercio y Producción"

2. Criterios Contables Aplicados

a. Período Contable

Los presentes estados financieros se encuentran referidos al periodo anual, comprendido entre el 1 de enero al 31 de diciembre de 2019 y de 2020.

b. Criterios de contabilidad.

Los Estados Financieros han sido preparados bajo normas tributarias, acomodadas a las IFRS, aplicables a empresas, con excepción de lo siguiente:

- En General no se han registrado los aportes en relación a las donaciones recibidas en especies, estas corresponden básicamente a alimentación, vestuario y artículos de aseo, la cual se entrega bimensualmente mediante campañas en colegios y donaciones de voluntarios.
- No ha sido valorizado como ingreso y gasto las horas hombre efectuadas tanto como del personal y directivos, como de los voluntarios y Estudiantes en Práctica.

c. Bases de consolidación o combinación

Los Estados Financieros mostrados a continuación representan de manera fiel la situación financiera de Fundación Pléyades.

Estos han sido obtenidos y preparados a partir de registros contables adquiridos de acuerdo a los principios de contabilidad generalmente aceptados en Chile.

d. Criterio de reconocimiento de ingresos

Los ingresos se reconocen sobre la base devengada, al momento de contraer compromisos contractuales o formales mediante donaciones.

Poseemos dos modos de ingresos; las Subvenciones Otorgadas por nuestros proyectos de RLP y PER, bajo el amparo de SENAME, y Donaciones de Personas Naturales y Empresas.

e. Activo Fijo

Los bienes de activo fijo se registran a su valor de adquisición.

La depreciación está determinada bajo el método de acelerada, considerando vida útil asignada para los distintos tipos de bienes

f. Clasificación de gastos

Los Gastos fueron distribuidos bajo los siguientes criterios:

- Gastos Operacionales: Serán considerados gastos operacionales todos aquellos que sean implicados directos en el funcionamiento de la Fundación y que no estén incluidos, como por ejemplo: Alimentación, Salud entre otras.
- Gastos Administrativos: Serán considerados como gastos administrativos las remuneraciones, arriendo de oficinas, papelería de oficinas, suministros y equipo de oficinas, pago de cuentas básicas como luz, agua, gas, teléfono, etc.

3. Cambios Contables

Los Estados Financieros presentados del 1 de enero al 31 de Diciembre de 2020 no han sufrido cambios con relación a cambios en las políticas contables respecto del año anterior

4. Caja y Bancos

M\$	Saldo 31-12-2020	Saldo 31-12-2019
Banco Chile	\$ 21,784	\$ 6,492
Banco Chile II	\$ 91,305	\$ 22,490
Banco Chile III	\$ 5,753	\$ 3,928
Total	\$ 118,842	\$ 32,910

5. Inversiones y Valores Negociables

Corresponde a Fondos Mutuos tomados de Sura y Depósitos a Plazo realizados en Banco de Chile-Edwards

6. Fuentes de financiamiento y aportes por cobrar

En el año 2020 Fundación Pléyades postuló a fondos de financiamientos de los cuales se obtuvo el fondo de Presidencia y el de CPC.

Además de Donaciones obtenidas de Empresas y Personas Naturales. Durante 2020 la Fundación no presenta aportes por cobrar.

7. Obligaciones con bancos e instituciones financieras

La Fundación a la fecha 31 de Diciembre de 2020, no presenta compromisos ni obligaciones para con bancos e Instituciones financieras.

8. Fondos y proyectos en administración

Durante el año 2020, se ejecuta el proyecto Amancay, se obtiene el fondo de Presidencia y el de CPC.

9. Provisiones

Fundación Pléyades no cuenta con Provisiones durante el año 2020.

10. Impuesto a la Renta

Fundación Pléyades no ha construido provisión de Impuesto a la Renta.

11. Contingencias y Compromisos

Para el presente ejercicio Fundación Pléyades no tiene contingencias, compromisos, avales ni otros relacionados.

12. Donaciones condicionales

Fundación Pléyades recibe donaciones que no están sujetas a condicionalidad.

13. Remuneraciones de los Directores, Consejeros y equipo Ejecutivo

Los Directores trabajan para Fundación Pléyades ad honorem, no reciben ningún tipo de remuneración, honorarios, ni retribución económica, por ser parte del Directorio de Fundación Pléyades.

14. Patrimonio

Capital M\$	Saldo al 31-12-2020	Saldo al 31-12-2019
CAPITAL SOCIAL	\$ 10,000	\$ 10,000
RES. REV CAPITAL PROPIO	\$ 68,998	\$ 22,694
RESULTADO AÑO	\$ 71,330	\$ 43,614
TOTAL	\$ 150,328	\$ 79,014

*Contador a cargo de los estados financieros: Yenny Romero
Encargado de finanzas: Alejandra Peris.*

ANEXOS

(La opción de incluir anexos está disponible para el caso que la entidad estime pertinente complementar los antecedentes presentados en la sección principal del formato o incluir información adicional)

- **Álbum fotográfico**
- **Estados financieros auditados.**
(En el caso que sean distintos a los presentados en la Sección 4)
- **Otros**